Ausschreibung

4. Baltic Sea Festival in Eckernförde

Wir heißen euch in 2024 zum 4. Mal herzlich Willkommen beim „Baltic Sea Festival“, dem größten Oceansport Festival in Deutschland. Die Veranstaltung findet vom 24.05. bis zum 26.05.2024 in Schwedeneck, auf dem Grönwohld Camping Platz und natürlich auf der Ostsee statt. Teilnahmeberechtigt sind alle Hochseetauglichen und mit Muskelkraft und Paddel bewegten Boote. Die Rennen sind offen für paddelnde Sporttreibende aller Nationen.

Wir möchten niemanden ausschließen, daher werden wir Euch alle Möglichkeiten für Eure Paddelpräferenzen bieten. Wir versuchen dieses Event mit euren Wünschen und Anregungen zu verbessern. Das Paddeln steht jedoch zu jeder Zeit im Vordergrund.

Unsere Eventlocation liegt auf dem gut angelegten und sehr Familiennahen Grönwohld Campingplatz. Mit Townhäusern, Wohnwagen und genügend anderen Stellplätzen, bietet er uns die ideale Möglichkeit Unterkunft und Sport miteinander zu verbinden. Ein Festivalbereich mit Festzelt, sowie Ausstellungsflächen für die erwarteten Aussteller von SUP, Surfski und Outriggern sind geblockt und erwarten ihr Publikum zum Schauen und Fachsimpeln. Auch ist es uns wichtig, dass jeder zu diesem Event anreisen kann wie er möchte, gerade für die ganze Familie ist es ein lohnendes Wochenende. So kann die Begeisterung des Paddelns auf Klein, Groß, Frau oder Mann übertragen werden. Daher packt ruhig Kind und Kegel zusammen und genießt ein tolles Wochenende, mit allen euren Liebsten und Freunden.

Wegweiser

Bootsklassen | Strecken | Streckenverlauf | Zeitplan (vorläufig)

Transport | Sicherheit | Sicherheitsausrüstung

Startgeld | Unterkunft

Bootklassen zurück

SUP, SUP Foil, Surfski 1ér und 2ér, Seekajak, OC1 und OC2, Vaá 1ér und Vaá 6ér

Alle Bootsklassen können als weibliche oder männliche Wertung gefahren werden. In den Zweiern und auch im Sechser (**mindestens 2 Frauen**) ist eine Mixwertung möglich.

Eine Einzelwertung ist nur bei mindestens fünf startenden Booten in der jeweiligen Bootsklasse/Wertung möglich!

Gesondert wird ein Junior/-innen Rennen in den gemeldeten Bootsklassen ausgetragen, welches extra gewertet wird. Ziel soll es sein, den Oceansport eine Nachwuchsplattform zu geben und den Vereinen ein sicheres Umfeld für das Erst-/Befahren der Ostsee zu gewährleisten.

Strecken zurück

Das Hauptrennen (Profitrack) wird als Downwind über ca. 27 km am 25.05.2024 ausgetragen. Für Junioren (15 - 18Jahre) und Saison(E)insteiger wird es ein verkürztes Rennen über ca. 13 km geben (Einsteigertrack).

Start 1: Eckernförde (Südstrand) 24340 Eckernförde

Start 2: Eckernförde (Südstrand)

Ziel 1: Tauch Platz Kiel, Sportstrand, Am Deich 1, 24229 Strande

Ziel 2: Grönwohld Camping (Wassersportstrand)

Da die Rennen als Downwindrennen ausgetragen werden, kann Aufgrund der Windrichtung Start und Ziel getauscht werden.

Option: Wer sich für die 13km Strecke einschreibt, weil sie/er sich unsicher ist ob die Form reicht, kann sich beim Erreichen des kurzen Ziels, an- und wieder abmelden, um auch in der langen Strecke gewertet zu werden.

Streckenverlauf zurück

- Die Strecke geht vom Südstrand entlang des Warngebietes Richtung Leuchtturm Kiel, bis hin zum Sportstrand Strande. Unterwegs endet das Rennen für die Saison(E)insteiger auf Höhe des Grönwohld Camping Platzes.
- Die Strecke verläuft immer entlang der Küste.
- Das Sperrgebiet Surendorf ist seeseitig zu umfahren.
- Vor Dänisch - Nienhof wird an dem Streckenposten Richtung Leuchtturm Bülk abgebogen (Kontrollpunkt).
- Der Leuchtturm Bülk wird an der dortigen Boje umfahren.

Diese Streckenführung gilt bei Südwest bis Nordwind. Bei Wind aus Nord bis Südost wird die Strecke entgegengesetzt gefahren.

Streckenplan und Navigation:

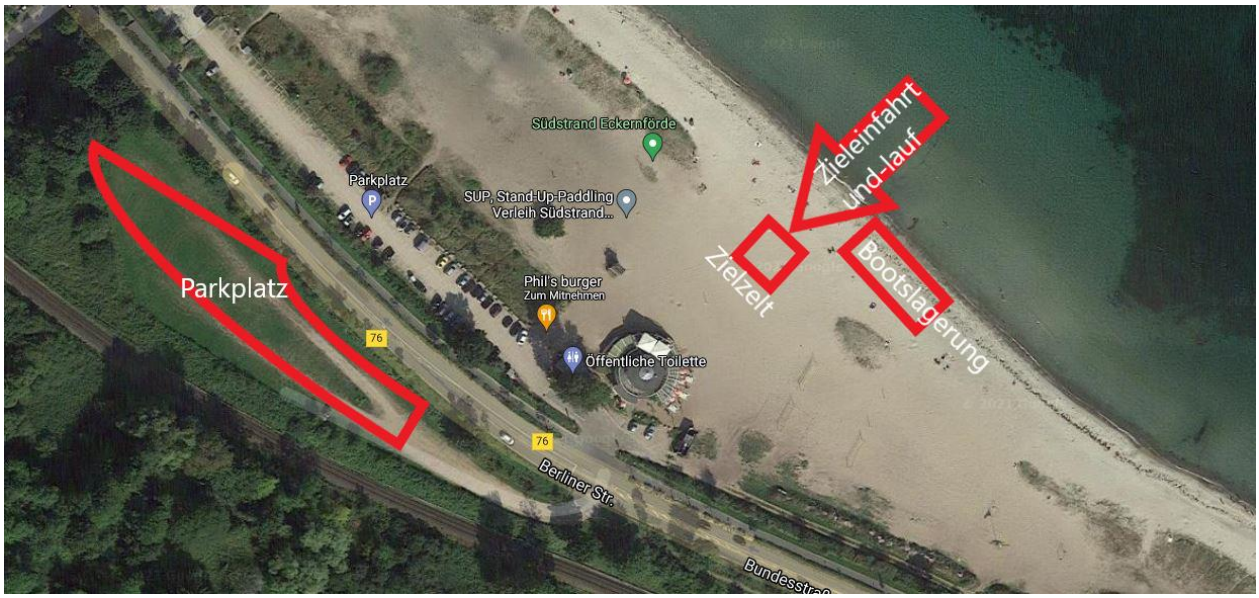

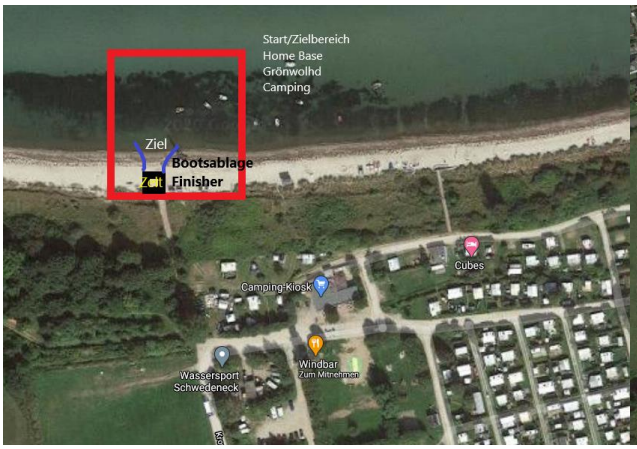

Zeitplan (vorläufig) zurück

Freitag 24.05.2024

- Anreise (wenn ihr möchtet natürlich auch eher, sprecht mit dem Camping Platz)
- 15:00 Uhr erster gemeinsamer Downwind 12 km
- Bootstesting vor Ort Grönwohld Camping
- Buchungsmöglichkeit für Downwind Clinic (ist im Vorfeld mit den Cracks zu vereinbaren)
- gemeinsamer Abend und Erfahrungsaustausch nach eigenem Bedarf auf Festplatz
- Anmeldung für Samstag bis 18:00 - 21:00 Uhr

Samstag 25.05.2024

- 8:00 Uhr bis 10:00 Uhr: Anmeldung am Festivalplatz Grönwohld
- 10:30 - 10:50 Uhr: Renneinweisung für alle Teilnehmer (**Teilnahmepflicht**) am Festivalplatz Grönwohld in Deutsch und Englisch
- 09:00 - 11:30 Uhr Verladen der Boote auf Shuttletrailer
- 11:30 Uhr: Abfahrt zum Start
- 12:00 - 13:00 Uhr: Abladen, Fahrzeuge umsetzen, Startvorbereitung
- ab 13:00 Uhr Check am Startort
- 13:30 Uhr Start zum 4. Baltic Sea Race
- je nach Meldezahl wird das Junioren/-innen-Rennen separat gestartet
- ab 16:00 Uhr: Zieleinlauf (der Letzte sollte es bis 18:00 Uhr geschafft haben)
- 20:00 Uhr Siegerehrung und gemütlicher Ausklang (Ab 19 Uhr Catering in Buffetform, welches auch für Vegetarier geeignet ist, ist im Startgeld inbegriffen! Der Bierwagen auf der Festivalwiese ist durch Selbstkauf zu nutzen und steht für euch bereit.)

Der Veranstalter behält sich vor, bei schlechter Witterung das Rennen kurzfristig abzusagen oder umzulegen. Bei Witterungsbedingungen, die das Rennen unmöglich machen, kann der Veranstalter keine Haftung übernehmen und aus organisatorischer Sicht das Startgeld leider nicht zurückerstatten.

Sonntag 26.05.2024

- 10:00 Uhr gemeinsamer Downwind
- die Distanz wird auf 12km zwischen Grönwohld und Eckernförde festgelegt, nur bei null Bedienungen wird vor Grönwohld gefahren
- wir möchten versuchen, um den Sonntag noch attraktiver zu machen, ein Sprintrennen über diese Distanz einführen
- Probehalber werden wir dieses Rennen mit einer sofortigen Ehrung bei Zieleinlauf am Zielort ehren
- WICHTIG; Bitte bei Interesse in der Anmeldung mit anklicken
- die Strecke wird am Vorabend bekannt gegeben
- bitte rechtzeitig am Startort sein

Alle gefahrenen Strecken werden im Vorfeld durch die Veranstalter und deren Surf- und Oceanprofis besprochen und allen Teilnehmern in einer Unterweisung mitgeteilt. Ziel wird immer sein alle Paddler gesund wieder im Ziel begrüßen zu können, dafür wird auch die DLRG alles geben.

Transport zurück

- Grundsätzlich wird ein Shuttleservice für Boote angeboten.
- Die Boote können am Renntag für einen Obolus von 5,00 € auf den gestellten Anhängern geshuttelt werden. Eine Voranmeldung ist zwingend notwendig!
- Befestigungsmaterial ist selbst mitzubringen und auch das Verladen ist selbst durchzuführen, so werden Transportschäden vermieden.
- Sind die Plätze vergeben, sollten sich die Teilnehmer, wie auf jeder anderen Veranstaltung, untereinander helfen.
- Für den leichteren Personentransport am Renntag soll ein Busshuttle zwischen Start – Campingplatz - Ziel eingerichtet werden, so kann jeder Teilnehmer schnell nach seinem Rennen zur Basis zurückkehren
- die Busse werden in einer 20 Minuten Taktung fahren

Sicherheit zurück

- Die Rennen werden auf der offenen Ostsee gefahren. Jeder Teilnehmende ist sich der daraus resultierenden Gefahren bewusst. Jeder Teilnehmende startet auf eigenes Risiko. Der Veranstalter übernimmt keine Haftung für Personen und/oder Sachschäden.
- Teilnehmende die das 18. Lebensjahr noch nicht erreicht haben, benötigen eine Genehmigung der Erziehungsberechtigten, diese ist bei der Anmeldung mit abzugeben.
- Jeder Teilnehmende ist verpflichtet in Not geratene Teilnehmenden zu helfen.
- Die Mobilfunkabdeckung auf der Strecke für Rückmeldungen an die Rennleitung ist 100%. Die Kommunikation zwischen der Rennleitung, den Begleitfahrzeugen (Wasser und Land) und den Teilnehmenden erfolgt über das Mobilfunknetz.
- Es werden mindestens 8 Rettungsboote das Rennen begleiten. Dabei wird ein Boot als Führungsboot mit dem Ersten Boot mitfahren. Ein zweites Boot wird als „Zielschlussboot“ den Abschluss des Feldes bilden. Die anderen Boote werden regelmäßig zwischen Führung und Schluss pendeln. Die Begleitboote können in Not geratene Teilnehmende aufnehmen und auf dem direkten Weg an Land bringen. Von dort werden sie dann durch ein Begleitfahrzeug übernommen. Die Rettung von in Not geratenen Teilnehmenden hat Vorrang vor der Sicherung des Materials.
- **Selbstverständlich:** Jeder Bootführer ist für seine Linienführung zuständig, es gilt, wer von hinten kommt hat auf den vor ihm fahrenden zu achten und ihn sicher zu überholen.
- Teilnehmende welche den Streckenpunkt Dänischen Hagen (16 km) um 16:00Uhr nicht passiert haben, werden aus Sicherheitsgründen aus dem Rennen genommen
- Teilnehmende, welche die Zielschlusszeit von 18:00 Uhr deutlich erkennbar verpassen, werden vom Zielschlussboot aus dem Rennen genommen.
- Teilnehmende welche sich bei der Anmeldung für den Profitrack entschieden haben und aus persönlichen Gründen im Ziel Einsteigertrack aussteigen bekommen diese Zeit offiziell notiert, gelten jedoch als DNF (Did not finish).
- Streckenpunkte werden durch separate, 90 cm x 150 cm große, orange Bojen gekennzeichnet
- Alle in der Renneinweisung erklärte Streckenpunkte sind zu Umfahren, bei einem klaren Zuwiderhandeln wird der Teilnehmende mit DNQ (Disqualified) gewertet oder erhält mindestens eine Zeitstrafe von 10 Minuten. Diese Punkte gelten auch als Kontrollpunkte!
- Bei windlosen Bedingungen, werden die Strecken auf einem Rundkurs gefahren, welcher einer etwaigen Überlastung vorbeugen soll, auch stellt es eine ökologisch sinnvolle Alternative dar um das in diesem Fall unnötige Shutteln zu vermeiden.

Sicherheitsausrüstung für alle Teilnehmende (PFLICHT) zurück

- Jeder Teilnehmende hat eine CE zertifizierte Schwimmweste mit einem Mindestauftrieb von 50 N zu tragen**.**
- Da es im SUP-Sport durchgesetzt hat, sind nur in diesem Bereich Rest-Tube zugelassen. Es ist ein Nachweis über den Mindestauftrieb von 50 N bei der Anmeldung vorzulegen.
- DLRG und Veranstalter weisen darauf hin, dass eine Schwimmweste die sichere Alternative ist!
- Jeder Teilnehmende führt jederzeit ein auch im Wasser einsatzbereites Mobiltelefon mit.
- Die Nummer ist bei der Rennleitung mit der Anmeldung zu hinterlegen.
- Mindestens eine Person pro Boot muss mit einer Leash mit dem Boot verbunden sein.
- Ein Ersatzpaddel im den Rennklassen OC1, OC2, Vaá 1ér und 6ér wird empfohlen.
- Jeder Teilnehmende hat seine Kleidung entsprechend den Wetter- und Wasserbedingungen zu wählen. Wir gehen von einer Wassertemperatur zwischen 10 - 15 Grad aus. Eine Unterkühlung kann nach 2-5 Minuten eintreten.
- **Wer sich nicht an die Sicherheitsbestimmungen hält wird automatisch disqualifiziert! Beim Sicherheitscheck am Start, führt ein Verstoß zum Ausschluss vom Rennen. Auch ein Sicherheitsverstoß, festgestellt auf dem Wasser oder im Ziel führt dazu.**

Startgeld zurück

Für die Teilnahme erhält jeder Startende bei der Anmeldung vor Ort einen Begrüßungsbeutel. In diesem findet ihr Startnummer, den Zeitnahme-Chip, Event-Goody, ein Büffetgutschein für Samstag sowie kleine Überraschung. Eine sehr gute Absicherung auf dem Wasser, durch die DLRG ist gewährleistet. Die Zeitnahme erfolgt durch eine externe Firma, welche mittels Chip und Magnetmatte die Zeit messen wird. Auch der Personenshuttle mit den Bussen ist inklusive.

Das Event T-Shirt kann zusätzlich erworben werden, eine Bestellung bedingt eine zwingende Abnahme des Shirts. Die Kosten belaufen sich auf 20,00 €. Eine T-Shirt Produktion startet erst ab 100 Interessenten. In eurem Goodybag erwartet euch definitiv ein sinnvolles / besonderes Geschenk.

- 90,00 € pro Person für alle Starter außer Vaá 6ér
- Vaá 6ér pro Boot 400,00 €
- 40,00 € Junioren-bis einschließlich dem18 Lebensjahre

Durch die neue Zeitnahme, wird auch die Anmeldung professioneller. Die Startgelder werden nach der Anmeldung eingezogen. Dies hat auch eine immer aktuelle Meldeliste zur Folge. Wir bitten um Verständnis, dass eine getätigte Anmeldung nur unter besonderen Bedingungen (langwierige Verletzung, nur mit ärztlichen Nachweis) zurückgenommen werden kann. Ansonsten kann bei einer Abmeldung das Startgeld nicht zurückerstattet werden.

Meldeeröffnung: 01.01.2024

Meldeschluss mit Eventshirt: 31.03.2024

Meldeschluss: 12.05.2024

bei Nachmeldung vor Ort erhöht sich das Startgeld auf 130,00 €; beim Vaá 6ér auf 440,00 €

Bei mehr als 300 Booten erfolgt die Aufnahme in eine Warteliste. Nachgerückt wird entsprechend dem Eingang der Meldung. Nachrücker werden vom Veranstalter kurzfristig informiert.

Unterkunft zurück

Unterkunftsmöglichkeiten auf dem Grönwohld Campingplatz, sind bitte per Email zu erfragen. Die Reservierung der Ferienhäuser, Townhäuser (in verschiedenen Größen), Wohnwagen, Glamping Zelte und Schlafcubes, ist von den Teilnehmenden unter Eventangabe (Baltic Sea Festival) selbst vor zu nehmen. Sollten alle festen Unterkünfte vergeben sein, fragt nach Wohnwagen, welche selbst oder durch den Campingplatzbetreiber organisiert werden können. Wer mit eigenem Auto, Bus, Wohnmobil oder Wohnwagen anreisen möchte, wird auch die dafür benötigte Fläche bereitgestellt bekommen. Auch hier meldet ihr euch für euren eigenen Bedarf bei den Betreibern an und lasst euch dann bequem einweisen.

Anmeldung Campingplatz nur über info@groenwohld-camping.de . Stellt die Anfrage mit eurer Vorstellung und bittet auch um eine Alternative.

Unser Ziel und der Hauptgedanke bleiben, alle Paddler an einem Ort unterzubringen!

Veranstalter:

Sportclub Berlin Grünau e.V. / 1.Outrigger Canoe Club e.V.

Ansprechpartner / Veranstaltungsleitung: Robert Paries (01728736295)

Daniel Winter (01732100581)

Wir freuen uns auf euer zahlreiches Kommen und verbleiben mit einem dicken

ALOHA

Daniel, Robert und der Sportclub Berlin Grünau